

Programa de Reducción de la Desnutrición Crónica Infantil

PREDECI

2008 – 2012



Objetivo general del PREDECI

Disminuir en 8% la prevalencia desnutrición crónica infantil en niños y niñas menores de 5 años al cabo de cuatro años en el ámbito de acción del proyecto.

Prevalencia de desnutrición crónica infantil, en niños menores de 3 años, en ámbito PREDECI – enero del 2009 (n=642 niños, IC del 95%)

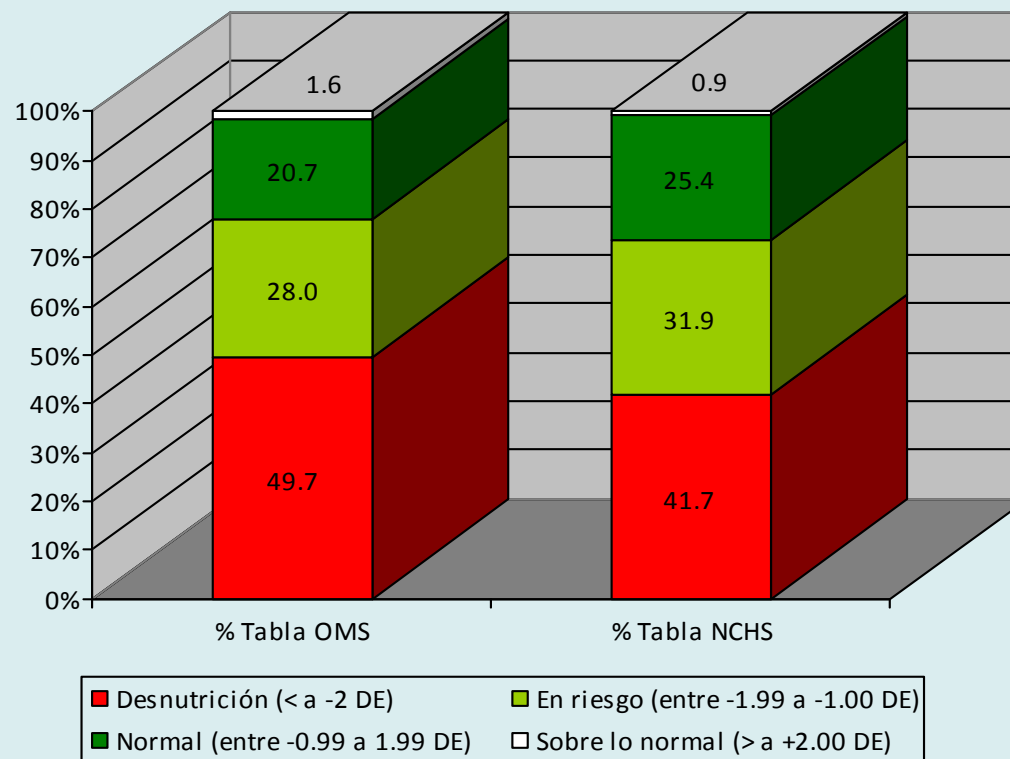

Prevalencia de desnutrición crónica infantil, en niños menores de 3 años, en ámbito PREDECI, por grupo etáreo.

Enero del 2009 (n=642 niños, IC del 95%)

Tabla OMS

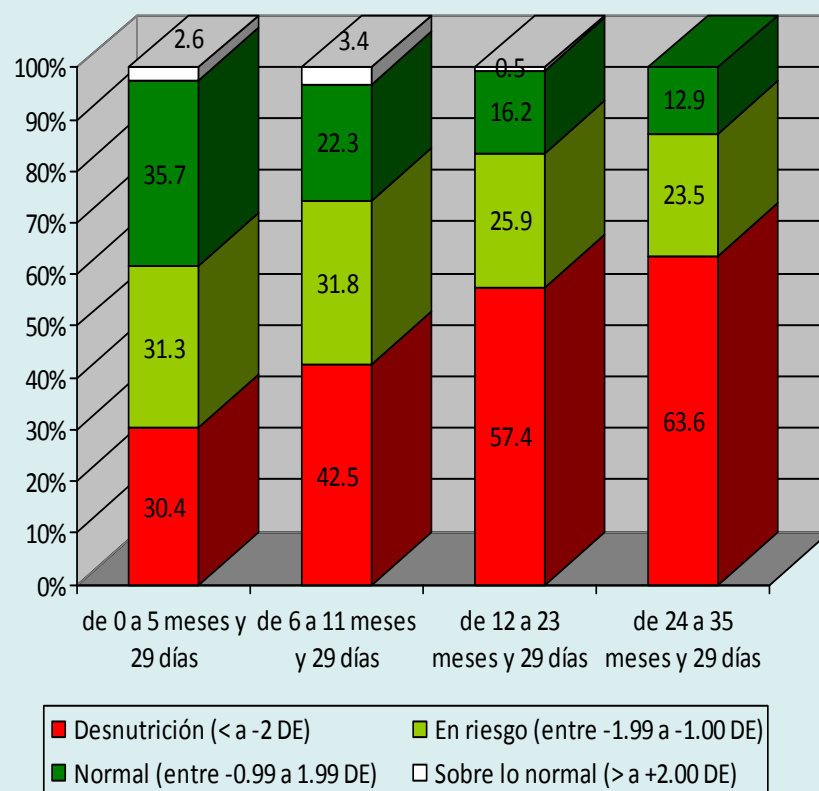

Prevalencia de desnutrición crónica infantil, en niños menores de 3 años, en ámbito PREDECI, por distrito.

Enero del 2009 (n=642 niños, IC del 95%).

Tabla OMS

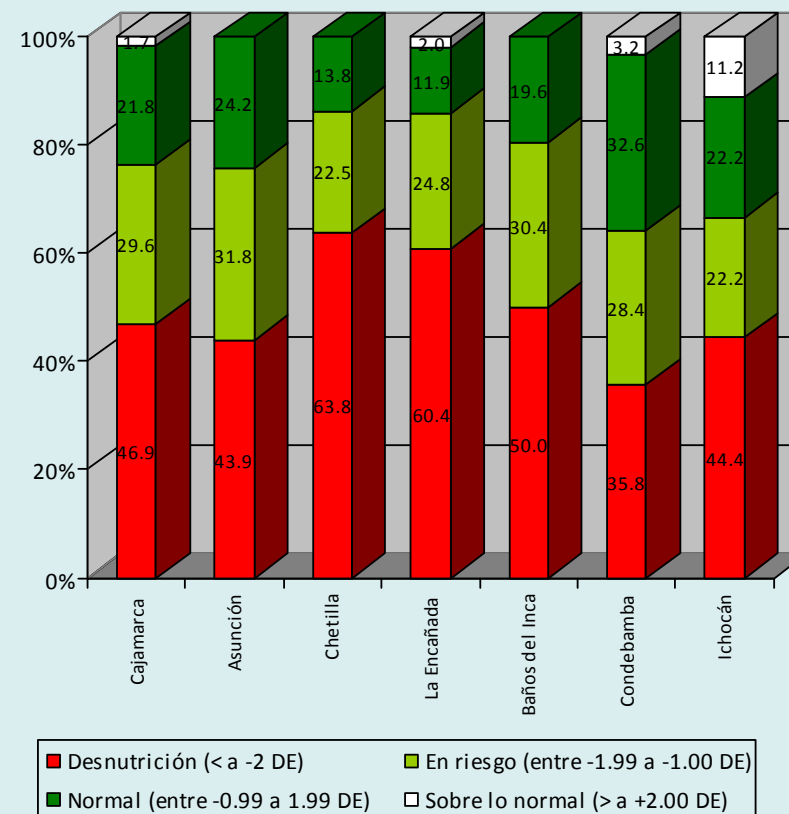

Objetivos específicos

- ❖ Mejorar las prácticas, comportamientos nutricionales y de cuidado de la salud durante el embarazo y la infancia, en las familias con niños de 0 a 2 años y madres gestantes en el ámbito focalizado.
- ❖ Ampliar el consumo de agua de calidad y disposición adecuada de excretas.
- ❖ Incrementar el acceso de las familias pobres a los alimentos, especialmente las proteínas, mejorando sus ingresos por actividades productivas y la inversión de estos en la nutrición familiar.
- ❖ Fortalecer la gestión local y la participación ciudadana en el desarrollo social articulando los sectores público y privado.



Estrategias

- ✓ Enfoque preventivo de la desnutrición crónica infantil con abordaje integral y multisectorial.
- ✓ Fortalecimiento institucional y desarrollo de capacidades de gestión del desarrollo del gobierno regional, municipios provinciales y distritales, dirección regional de salud y de las redes y establecimientos de salud.
- ✓ Participación y empoderamiento ciudadano.
- ✓ Fomento de corresponsabilidad.
- ✓ Articulación con otras intervenciones sociales en salud y nutrición; en especial con la estrategia CRECER y el programa JUNTOS.
- ✓ Cofinanciamiento de proyectos de agua, saneamiento básico y de desarrollo productivo con fondos del sector público

Gestión del Proyecto

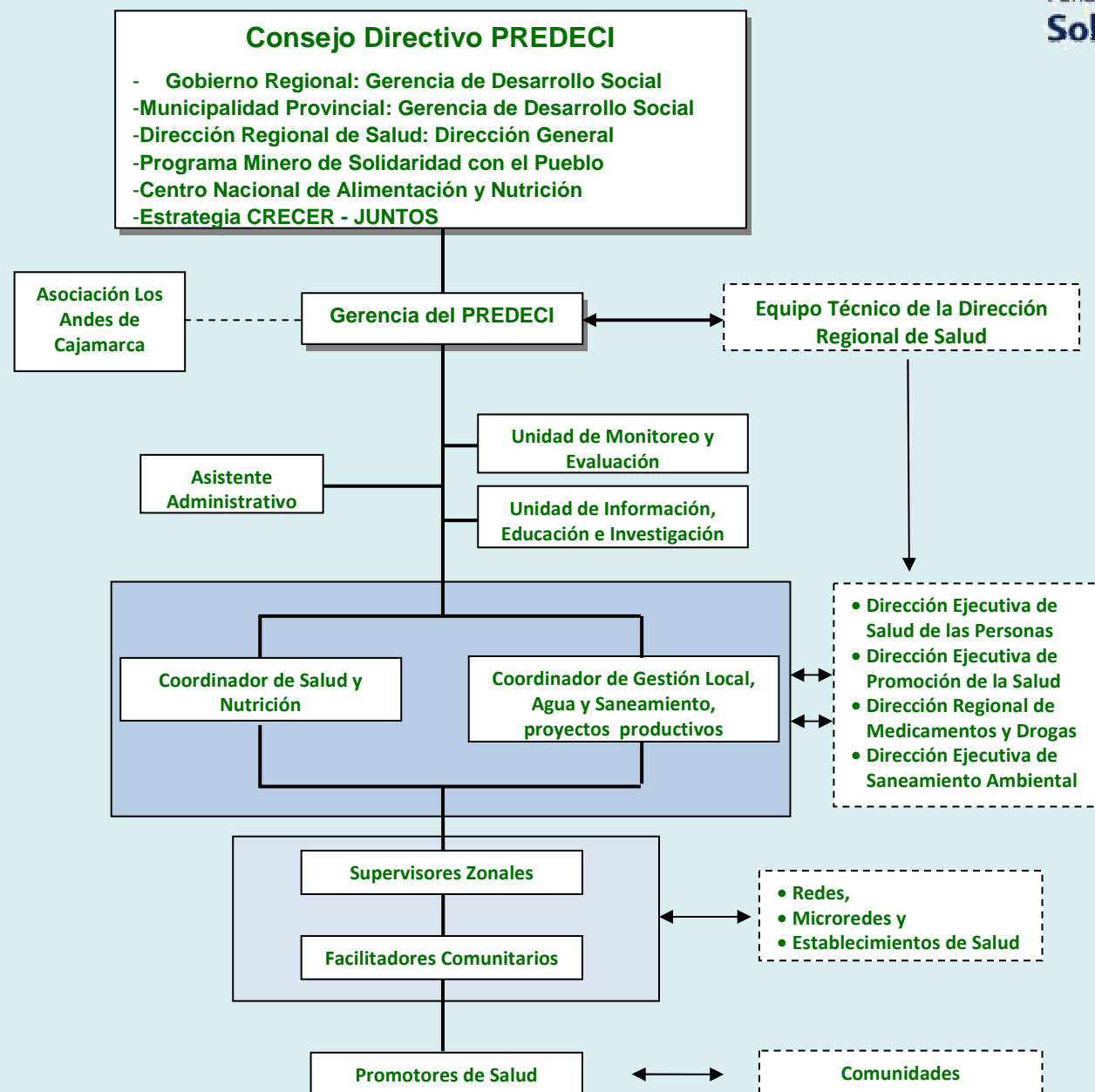

Alianzas Público Privadas

- **Con el Centro Nacional de Alimentación y Nutrición**
 - Asesorar al proyecto en aspectos técnicos y contribuir al desarrollo de capacidades y competencias del equipo PREDECI y DIRESA, en materia de nutrición
 - Promover trabajos de investigación operativa para la mejora continua de la intervención del PREDECI.
- **Con PCM – CRECER**
 - Fortalecer la articulación de las acciones del PREDECI con el Programa JUNTOS, en el marco de la estrategia CRECER
- **Con Gobierno Regional**
 - Promover la articulación del PREDECI con otros programas institucionales y proyectos públicos y privados en materia de nutrición y alivio de la pobreza a nivel de la Región.
 - Gestión de recursos económicos y apoyo técnico que complementen las acciones del PREDECI.



Alianzas Público Privadas

- **Con Municipalidades Provinciales y Distritales** para complementar inversiones en intervenciones para la reducción de la desnutrición infantil
- **Con Dirección Regional de Salud:**
 - Para articular acciones de las actividades educativas que realizan los facilitadores en el nivel comunitario con la prestación de servicios de atención al niño y la gestante en los establecimientos de salud.
 - Con la DESA, para brindar asistencia técnica a las municipalidades en el marco del proyecto PROVIDASS.
- Con la Dirección Regional de Vivienda, Construcción y Saneamiento, GyC, MPC y DESA para levantar información de agua y saneamiento de los distritos de Cajamarca, Chetilla, Asunción, Encañada y Baños del Inca en el marco del Diagnostico de AyS de la provincia de Cajamarca
- Con Foncreagro para articular acciones en las zonas de intervención del Proyecto de Seguridad Alimentaria.
- Con Plan Internacional y JICA para articular acciones y producción de materiales en estimulación psicoafectiva

Componentes y Resultados

COMPONENTE	RESULTADO	ACTIVIDADES
<p>SALUD Y NUTRICION</p> 	<p>Resultado 1: <i>Mejorar los hábitos y comportamientos nutricionales y de cuidado de la salud durante el embarazo y la infancia, en las familias con niños de 0 a 2 años y madres gestantes en el ámbito focalizado del departamento de Cajamarca</i></p>	<p>1.1 Educación a la madre y familia</p> <p>1.2 Suministro de micronutrientes a gestantes y niños menores de 3 años</p> <p>1.3 Vigilancia Comunitaria</p> <p>1.4 Fortalecimiento de servicios de salud</p> <p>1.5 Promoción de la salud en escuela</p>

Componentes y Resultados

COMPONENTE	RESULTADO	ACTIVIDADES
AGUA Y SANEAMIENTO 	Resultado 2: <i>Incrementar el acceso de las familias a una cantidad adecuada y segura de agua potable, a la disposición adecuada de excretas y a una vivienda mejorada</i>	<p>2.1 Ampliación del consumo de agua de calidad y en cantidad adecuada</p> <p>2.2 Mejora de la disposición sanitaria de excretas</p> <p>2.3 Mejora de las condiciones de vivienda</p>

Componentes y Resultados

COMPONENTE	RESULTADO	ACTIVIDADES
DISPONIBILIDAD Y ACCESO DE ALIMENTOS 	Resultado 3: <i>Incrementar el acceso y disponibilidad de las familias a alimentos con alto contenido de proteínas de alto valor biológico, mejorando sus ingresos por actividades productivas y la inversión de estos ingresos incrementales en la nutrición familiar</i>	3.1 Asistencia Técnica a Gobiernos Locales para la formulación e implementación de proyectos productivos 3.2 Coordinaciones y firma de acuerdos con instituciones que implementan proyectos productivos y de generación de ingresos

Componentes y Resultados

COMPONENTE	RESULTADO	ACTIVIDADES
GESTION LOCAL 	Resultado 4: <i>Fortalecer la gestión local y la participación ciudadana en el desarrollo social, especialmente en la nutrición infantil, articulando los sectores público y privado</i>	<p>4.1 Mejora de capacidades de organizaciones comunitarias en gestión de proyectos comunales</p> <p>4.2 Incidencia con Gobiernos locales para el incremento de recursos del presupuesto participativo en acciones de desarrollo social</p>

Componentes y Resultados

COMPONENTE	RESULTADO	ACTIVIDADES
IEC	Resultado 5: <i>Información, educación, capacitación</i>	5.1 Estudio de Conocimiento, actitudes y prácticas en CRED
		5.2 Implementación del Plan de comunicación
		5.3 Desarrollo de habilidades, capacidades educativas y de comunicación de los facilitadores, agentes comunitarios
		5.4 Generación de agenda pública a nivel comunal, local y regional
		5.5 Producción de materiales para difundir objetivos, avances y resultados del proyecto
SUPERVISION MONITOREO, INVESTIGACION	Resultado 6 : <i>Supervisión, monitoreo y evaluación</i>	6.1 Registro de población beneficiaria
		6.2 Diseño - adaptación del sistema de monitoreo
		6.3 Evaluación del Proyecto
		6.4 Investigación y Aprendizaje
		6.5 Seguimiento y monitoreo

Ambito y Población beneficiaria



Provincia	Distrito	Quintil de pobreza	Comunidades	Niños < 3 años	Gestantes	Población beneficiaria directa
Cajamarca	Cajamarca	3	70	1,162	175	1337
	Chetilla	1	18	290	41	331
	Asunción	1	21	390	48	438
	Baños del Inca	2	36	560	83	643
	Encañada	1	44	621	78	699
San Marcos	Ichocán	2	17	128	21	149
Cajabamba	Condebamba	1	10	245	33	278
Celendín	Sorochuco	1	23	440	277	717
Cutervo	Santa Cruz de Cutervo	1	24	71	56	127
Hualgayoc	Bambamarca	1	31	465	311	776
San Pablo	San Pablo	1	5	58	37	95
	Tumbadén	1	18	46	29	75
Chota	Chadín	1	19	184	120	304
Contumazá	Chilete	3	14	134	84	218
Jaén	Colasay	1	16	136	78	214
San Miguel	Tongod	2	15	140	88	228
Santa Cruz	Yauyucán	1	18	151	99	250
12	17		399	5,221	1,658	6,879

399 comunidades
43 Establecimientos de salud
6,879 beneficiarios: 5,221 niños y 1,658 gestantes

Ambito y Población beneficiaria I fase

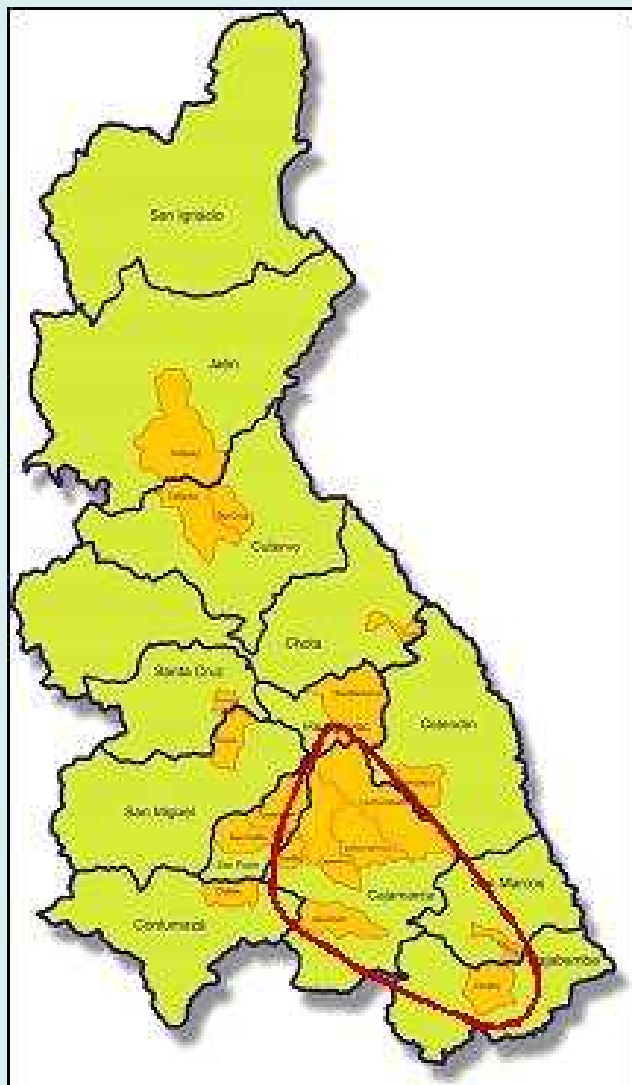

Distritos	Niños y niñas		Gestantes		Total beneficiarios	
	N°	%	N°	%	N°	%
Asunción	390	11.5%	48	10.0%	438	11.3%
Baños del Inca	560	16.5%	83	17.3%	643	16.6%
Cajamarca	1162	34.2%	175	36.5%	1337	34.5%
Chetilla	290	8.5%	41	8.6%	331	8.5%
Condebamba	245	7.2%	33	6.9%	278	7.2%
Ichocán	128	3.7%	21	4.4%	149	3.9%
La Encañada	621	18.3%	78	16.3%	699	18.0%
TOTAL	3,396	100%	479	100%	3,875	100%

216 comunidades
17 Establecimientos de Salud
3,875 beneficiarios: 3,396 niños y 479 gestantes



AVANCES EN LA IMPLEMENTACION

Resultado 1:

Mejorar los hábitos y comportamientos nutricionales y de cuidado de la salud durante el embarazo y la infancia, en las familias con niños de 0 a 2 años y madres gestantes.

- ✚ Información real y actualizada de la población de niños y gestantes en las comunidades del proyecto
- ✚ Plan de actividades 2009 consensuado con la DIRESA
- ✚ Instrumentos para el monitoreo de niños y gestantes.
- ✚ Petitorio regional de medicamentos de DIRESA, incluye las tabletas de hierro con doble recubierta para gestantes y sprinkles o chispitas nutricionales para niños.
- ✚ Se cuenta con espacios para realizar la vigilancia y monitoreo de niños y gestantes en 179 comunidades.
- ✚ Facilitadores del MINSA entrenados en atención integral de la gestante



Resultado 2:

Incrementar el acceso de las familias a una cantidad adecuada y segura de agua potable, a la disposición adecuada de excretas y a una vivienda mejorada



- ✚ Identificación de organizaciones comunales encargadas de la gestión de los servicios de agua y saneamiento
- ✚ Información diagnóstica sobre las condiciones de los servicios respecto de la gestión, abastecimiento, cloración y vigilancia de la calidad del agua.
- ✚ Información sobre inversiones en 7 distritos.
- ✚ Inicio de seguimiento a JASS conjuntamente con personal de saneamiento de EE.SS.
- ✚ Coordinaciones con proyectos que trabajan el tema de vivienda para complementar actividades.

Resultado 3:

Incrementar el acceso y disponibilidad de las familias a alimentos con alto contenido de proteínas de alto valor biológico, mejorando sus ingresos por actividades productivas y la inversión de estos ingresos incrementales en la nutrición familiar.

- ✚ Identificación de instituciones que ejecutan o financian proyectos productivos y de generación e ingresos.
- ✚ Coordinaciones con Foncreagro para trabajo articulado con el Proyecto de Seguridad Alimentaria, en 19 caseríos del Distrito de los Baños del Inca.
- ✚ Coordinación con municipalidades para el desarrollo de talleres de capacitación a Comités del programa de Vaso de Leche



Resultado 4:
Fortalecer la gestión local y la participación ciudadana en el desarrollo social, especialmente en la nutrición infantil, articulando los sectores público y privado



- ✚ Reconocimiento y mapeo de actores de 179 comunidades
- ✚ Presentación del proyecto a funcionarios, autoridades de municipalidades distritales y de centros poblados.
- ✚ Presentación del proyecto a autoridades y organizaciones comunales: presidentes de rondas, JASS, agentes comunitarios, comités de vasos de leche.



Resultado 5:

Apoyo en el desarrollo de contenidos y materiales para las actividades de información, educación, capacitación e investigación de los componentes del proyecto

- ✚ Plan de Comunicación del PREDECI.
- ✚ 13 Corresponsales comunitarios capacitados en temas de crecimiento y desarrollo.
- ✚ Facilitadores comunitarios entrenados en habilidades comunicacionales.
- ✚ Revisión de materiales existentes sobre el tema de crecimiento y desarrollo.
- ✚ Elaboración y difusión de 02 microprogramas radiales en MY Radio y en las emisoras comunales de Porcón Alto, Yanacancha Baja, Chanta Alta, Asunción e Ichocán.
- ✚ Sensibilización de autoridades locales usando el vídeo del Banco Mundial
- ✚ Entrevistas y difusión de notas de prensa en medios de comunicación social.



Resultado 6: **Registro y análisis de los avances y resultado final del proyecto**



- ✚ Censo y registro de población beneficiaria, en 216 comunidades y en proceso en 183.
- ✚ Revisión de sistemas existentes HIS MIS, SIEN y aplicativo del SIS, para definir cual adaptar para el seguimiento y monitoreo de los niños..
- ✚ Monitoreo de información de crecimiento y desarrollo de niños, niñas y gestantes
- ✚ Procesamiento mensual de información para la toma de decisiones.
- ✚ Inicio de la evaluación de la línea de base. Empresa consultora: SASE

Propuesta de sostenibilidad



- ▶ Fortalecimiento de capacidades institucionales a Gobierno Regional, Gerencia de Desarrollo Social y DIRESA
- ▶ Fortalecimiento de capacidades de Gobiernos Locales en gestión de Programas Sociales y Agua y Saneamiento.
- ▶ Fortalecimiento de capacidades de la población organizada de manera que desarrollen capacidad propositiva y expresen y canalicen los intereses, necesidades de las familias en situación de pobreza en los espacios de concertación y entidades públicas que gestionan los programas sociales.
- ▶ Facilitadores Comunitarios son asumidos por DIRESA y Gobiernos Locales



**LOS NIÑOS Y LAS NIÑAS SON EL RECURSO MAS
IMPORTANTE DE NUESTRA REGIÓN**